La Creación de Empresas en Castilla y León

PRIMER INFORME TRIMESTRAL 2010
(datos del cuarto trimestre 2009)
INFORME ANUAL 2009

ecadem

La Creación de Empresas en Castilla y León

ÍNDICE

INTRODUCCIÓN

1. CREACIÓN DE EMPRESAS EN CASTILLA Y LEÓN
   1.1. CREACIÓN Y TASA DE ENTRADA BRUTA DE EMPRESAS
   1.2. CREACIÓN DE EMPRESAS EN FUNCIÓN DE LA POBLACIÓN ACTIVA
   1.3. PREVISIÓN DE CREACIÓN DE EMPRESAS EN CASTILLA Y LEÓN

2. SALIDA / DISOLUCIÓN DE EMPRESAS EN CASTILLA Y LEÓN

3. CREACIÓN NETA DE EMPRESAS EN CASTILLA Y LEÓN

CONCLUSIONES

RESUMEN AÑO 2009

ANEXO I. CÁLCULO DE LAS RATIOS

ecadem

INTRODUCCIÓN

El cuarto trimestre de 2009 se presentaba como un periodo de crecimiento en búsqueda de salida de la crisis, después de la caída en el fondo del trimestre anterior.. Pues bien, los valores alcanzados en los distintos índices nos van a indicar que la economía no percibe el final del túnel, ya que el incremento ha sido bastante leve y únicamente parece captarse un pequeño soplo de aire nuevo en esa situación de oscuridad.

De momento no se vislumbra una posible salida a la crisis, ya que los datos de este cuarto trimestre son muy poco positivos, menos de lo que se podía esperar, ya que, de media, la tasa neta de crecimiento aumenta muy poco. Las Comunidades Autónomas mantienen comportamientos muy diversos, aunque parecen ser las mayores las que más crecen. La Comunidad Autónoma de Castilla y León debe considerar este periodo como algo levemente positivo pero únicamente basándose en tres provincias que consiguen resultados positivos, mientras que el resto alcanzan valores negativos o prácticamente planos. En resumen, vuelve a ser un periodo de espera, con un atisbo de mejoría.

1. CREACIÓN DE EMPRESAS EN CASTILLA Y LEÓN

El cuarto trimestre de 2009 sigue manteniendo el ciclo tradicional en la serie de creación de empresas en forma de sociedades, ya que como la gran mayoría de los cuartos trimestres de los años analizados, la evolución del total de sociedades creadas se incrementa de una forma relativamente importante; pero sin olvidar que nos comparamos con la peor situación que ha vivido nuestro país en los últimos años, ya que el tercer trimestre de 2009 fue el peor de toda la serie analizada; por tanto, independientemente, del ciclo tradicional, una bajada aún mayor nos hubiera conducido a una situación gravísima. Gráficamente se puede visualizar (gráfico 1) la pequeña remontada que, tanto en el caso de España como de Castilla y León, resulta un leve soplo de brisa en la profundidad del abismo, ya que a pesar de la subida no se alcanza el nivel del segundo trimestre de este mismo año; en este periodo se ganan unas quinientas sociedades en el total nacional, cuando en el trimestre anterior se perdieron tres mil.

Siguiendo el esquema de este informe, se analizará el número de empresas creadas en Castilla y León, cómo se ha reflejado en la población activa y su comparación con el conjunto español. En este periodo seguimos sin realizar, como se explica en el correspondiente epígrafe, la previsión de empresas a crear en el primer y segundo trimestre de 2010.

1. 1. CREACIÓN Y TASA DE ENTRADA BRUTA DE EMPRESAS

El ciclo de creación empresarial supone un incremento en los cuartos trimestres de los respectivos años; en 2009 vuelve a suceder lo mismo, como se ha comentado, pero el aumento es bastante débil y nos conduce a niveles un poco más altos de creación de empresas en forma de sociedades, como ya se ha comentado, siguiendo con cifras por debajo de las del cuarto trimestre de 2008, tanto para el conjunto nacional, como para la Comunidad Autónoma de Castilla y León.

Gráfico 1: Evolución del total sociedades creadas (I)

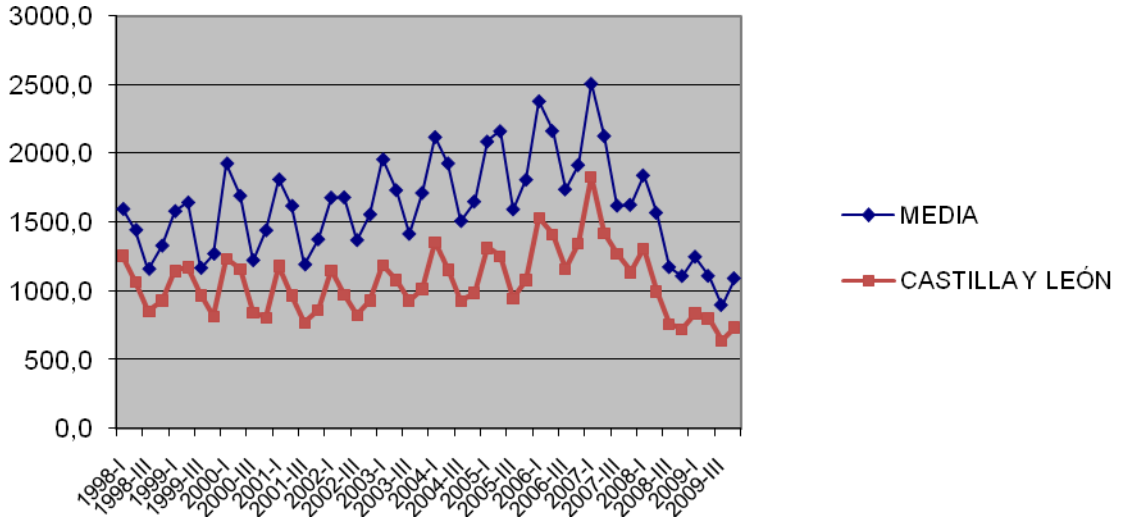

El ranking de sociedades creadas se mantiene inalterable con Madrid, Cataluña, Andalucía y la Comunidad Valenciana a la cabeza; todas ellas consiguen aumentos en el número de sociedades creadas y todas ellas por encima del crecimiento de la media nacional, el 21,76%. Así, Madrid crece un 25,45%, Cataluña un 22,4%, Andalucía un 27,2% y la Comunidad Valenciana un 30,87%, son las cuatro Comunidades Autónomas que superan las dos mil sociedades creadas en este trimestre, el resto de regiones no llegan, ninguna de ellas a las mil sociedades creadas en el periodo (véase tabla 1). Todas ellas, exceptuando Aragón y La rioja, incrementan el número de sociedades creadas, con valores porcentuales no excesivamente dispersos; la Comunidad Autónoma que mayor crecimiento consigue, aparte de las cuatro grandes valoradas más arriba, es Castilla La Mancha con un 27,1%, seguida del País Vasco con un 24,5% y de Cantabria con un 22,22% de crecimiento. Como se ha anotado con anterioridad, Aragón y La Rioja son las Comunidades con comportamientos más negativos con descensos del 4,3% y del 2,15% respectivamente, lo que agrava aún más la difícil situación del trimestre anterior, más acusada en el caso de Aragón cuyo descenso es continuado durante todo el año, mientras que las diferencias entre trimestres para La Rioja son mínimas en términos absolutos.

Castilla y León se sitúa sexta en el ranking, después de las cuatro grandes y de Galicia, con valores similares a los del País Vasco y a los de Castilla La Mancha. Nuestra región crece un 14,9% en el número de sociedades creadas en este periodo, por debajo de la media nacional, por lo que se acercan en la clasificación las dos Comunidades Autónomas citadas que consiguen, como se ha dicho, crecimientos superiores a la media nacional; de esta manera nos recuperan distancia. Se superan, por poco, los datos del cuarto trimestre de 2008, lo que puede representar una minúscula gota de optimismo, en la idea de

que, definitivamente, se tocó fondo en el tercer trimestre de 2009; aunque reconociendo que la subida es muy leve y no debe conducir a conclusiones demasiado positivas.

Gráfico 2: Ranking de CC.AA. por sociedades creadas (cuarto trimestre 2008 – cuarto trimestre 2009)

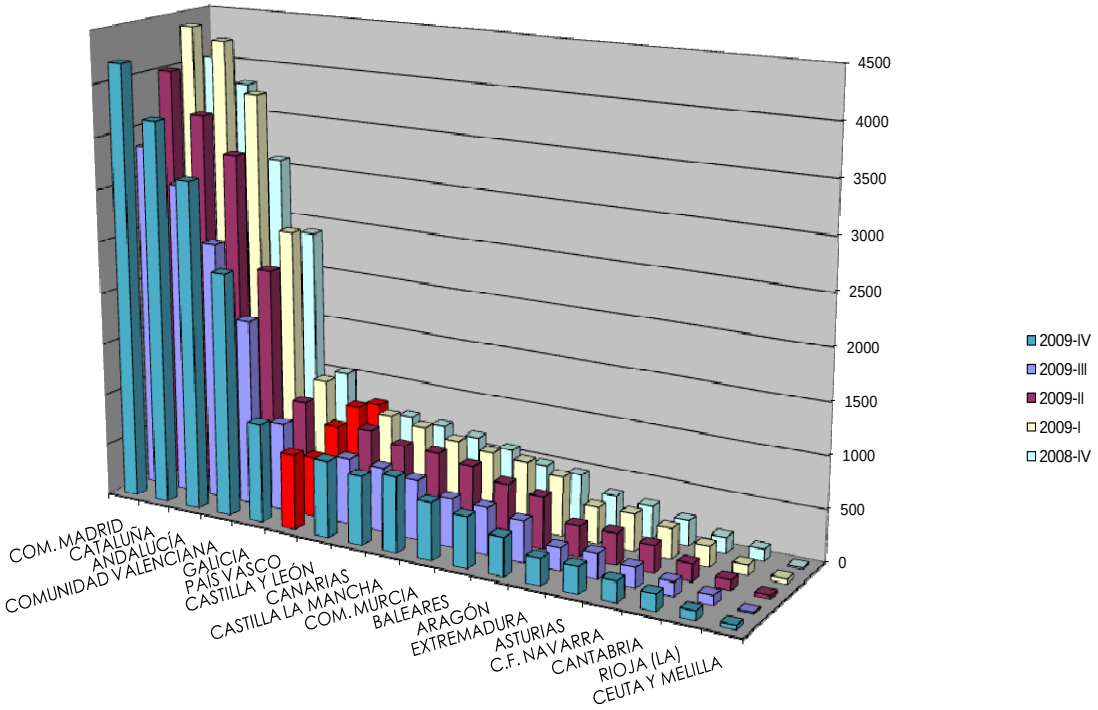

En este periodo, al crecer por debajo de la media nacional, Castilla y León pierde participación relativa en el total nacional, descendiendo del 4% del periodo anterior, al 3,75% del actual trimestre. Parece mantenerse la tendencia a que nuestra Comunidad Autónoma crece más despacio que otras Comunidades en periodos positivos; pero también, cuando los valores son negativos, nuestro descenso es menor.

Tabla 1: Total sociedades creadas en Castilla y León con respecto al resto de comunidades autónomas

COMUNIDADES AUTÓNOMAS	2005	2006	2007	2008-I	2008-II	2008-III	2008-IV	2009-I	2009-II	2009-III	2009-IV
ANDALUCÍA	23.125	23.837	23.004	4.952	4.472	3.176	3.094	3.793	3.279	2.493	3.171
ARAGÓN	3.235	3.593	3.706	872	602	434	472	570	504	393	376
ASTURIAS	1.764	1.998	2.024	493	421	348	308	356	299	244	254
BALEARES	4.441	4.661	4.296	1.008	839	604	496	648	554	452	490
CANARIAS	5.523	5.497	5.167	1.188	1.015	837	689	786	722	622	658
CANTABRIA	1.193	1.362	1.229	313	232	144	155	202	168	135	165
CASTILLA LA MANCHA	5.132	5.824	5.880	1.981	1.064	1.026	644	723	716	568	722
CASTILLA Y LEÓN	4.599	5.449	5.661	1.309	999	762	721	839	803	641	736
CATALUÑA	26.546	27.736	25.304	6.057	4.990	3.690	3.804	4.283	3.616	3.016	3.692
COM. VALENCIANA	16.985	17.813	16.354	3.685	3.272	2.450	2.402	2.492	2.198	1.791	2.344
EXTREMADURA	1.473	2.408	2.322	525	489	271	340	350	293	222	254
GALICIA	6.343	6.977	6.795	1.816	1.451	1.050	1.035	1.062	959	850	957
COM. MADRID	25.316	27.467	27.237	6.193	5.605	4.280	4.033	4.387	4.010	3.347	4.199
COM. MURCIA	4.956	5.168	4.602	1.018	933	703	582	670	659	466	554
C.F. NAVARRA	1.462	1.691	1.781	362	437	348	238	289	265	190	199
PAÍS VASCO	4.933	5.409	5.668	1.217	1.268	790	784	867	778	583	726
RIOJA (LA)	697	714	842	137	130	179	119	101	96	93	91
CEUTA Y MELILLA	120	117	114	27	35	16	17	47	34	16	43
Total	137.843	147.721	141.986	33.153	28.254	21.108	19.933	22.465	19.953	16122	19.631
% Castilla y León / total	3,3%	3,7%	4%	3,9%	3,5%	3,6%	3,6%	3,7%	4,0%	4,0%	3,7%

Las cifras están expresadas en unidades.
Fuente: Los datos para la construcción de esta medida han sido obtenidos del INe.

El comportamiento provincial en la Comunidad Autónoma de Castilla y León sigue siendo totalmente heterogéneo y caótico, ya que desarrolla un abanico de situaciones en cuyos extremos se encuentran, por un lado León con un descenso de treinta y seis sociedades, un 23,4% menos sobre el periodo anterior y, por el otro, Zamora con un ascenso del 76,6% lo que supone, también, un total de treinta y seis sociedades creadas más que en el periodo anterior; parecería un traslado entre provincias colindantes. Además de León, la provincia de Ávila sufre un descenso del 15,4%, seis sociedades menos; Soria crea una sociedad menos que en el trimestre anterior. El resto de provincias consiguen crecimiento. Después de Zamora, ya comentado, el ascenso mayor corresponde a Burgos con un 65,15%, le sigue Palencia con un 56,75%, rehaciéndose ambas de los malos datos del trimestre anterior. El crecimiento de la provincia de Valladolid es de un 17,65%, mientras que Salamanca con un 9,25% y Segovia con un 8,82% cierran el ranking de las provincias castellano y leonesas que crecen en este periodo, pero con valores muy por debajo de la media regional y, más aún, nacional.

Gráfico 3: Contribución de las provincias a la creación empresarial (2009-IV)

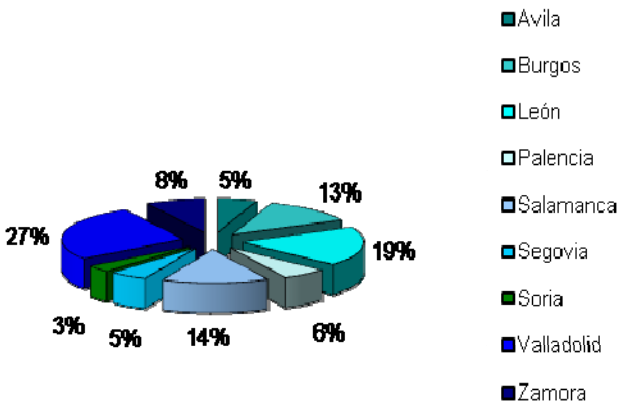

Tabla 2: Total sociedades creadas por provincias

AÑOS	Ávila	Burgos	León	Palencia	Salamanca	Segovia	Soria	Valladolid	Zamora	Total C y L
2000	192	569	869	272	525	214	138	993	281	4.053
2001	172	533	797	212	485	230	120	1.000	236	3.785
2002	218	474	833	218	557	218	112	992	259	3.881
2003	236	600	836	269	546	244	142	1.044	297	4.214
2004	247	620	931	306	569	293	103	1.106	256	4.431
2005	241	680	910	254	633	299	124	1.139	319	4.599
2006	346	715	1.051	378	739	329	171	1.376	344	5.449
2007	369	673	1.052	334	858	334	170	1.460	411	5.661
2008-I	119	189	244	78	149	77	35	316	102	1.309
2008-II	56	132	172	80	117	66	43	257	76	999
2008-III	52	93	141	45	94	43	22	209	63	762
2008-IV	39	82	134	48	94	37	20	210	57	721
2009-I	48	96	149	33	140	38	22	264	49	839
2009-II	38	107	147	53	114	45	23	216	60	803
2009-III	39	66	154	37	84	34	27	153	47	641
2009-IV	33	109	118	58	92	37	26	180	83	736

Las cifras están expresadas en unidades.
Fuente: Los datos para la construcción de esta medida han sido obtenidos del INe.

A pesar de un crecimiento menor que la media nacional en la creación de sociedades, Castilla y León sigue manteniéndose por encima de la media nacional en la tasa de entrada bruta de sociedades, ya que ambos valores se incrementan, en el caso de nuestra Comunidad en tres puntos, pasamos de 0,013 a

0,016, mientras que para el total nacional el incremento es de dos puntos, de 0,012 a 0,014. (Hay que tener en cuenta que los valores están redondeados al tercer decimal, por lo que la diferencia es menor de dos puntos entre Castilla y León y España). De nuevo, ocho Comunidades Autónomas se encuentran por encima de la media nacional, mientras que siete se sitúan por debajo, igualando la media las dos restantes. Los extremos se encuentran por arriba en las Comunidades de Extremadura, Galicia y Madrid con 0,016, además de nuestra región ya comentada; mientras que, por debajo, es la Comunidad de Canarias, con 0,011, la que se sitúa en el fondo de la clasificación (véase tabla 3). En general no se recuperan los valores del cuarto trimestre de 2008, únicamente la Comunidad de Castilla La Mancha lo supera en un punto, de 0,014 a 0,015, y la Comunidad de Madrid lo iguala; el resto mantiene valores inferiores al cuarto trimestre de 2008, así como la media española. Este dato nos vuelve a dar motivos de preocupación, ya que aunque son superiores a los del periodo anterior, siguen siendo excesivamente bajos.

Gráfico 4: Evolución de la tasa de entrada bruta de sociedades (I)

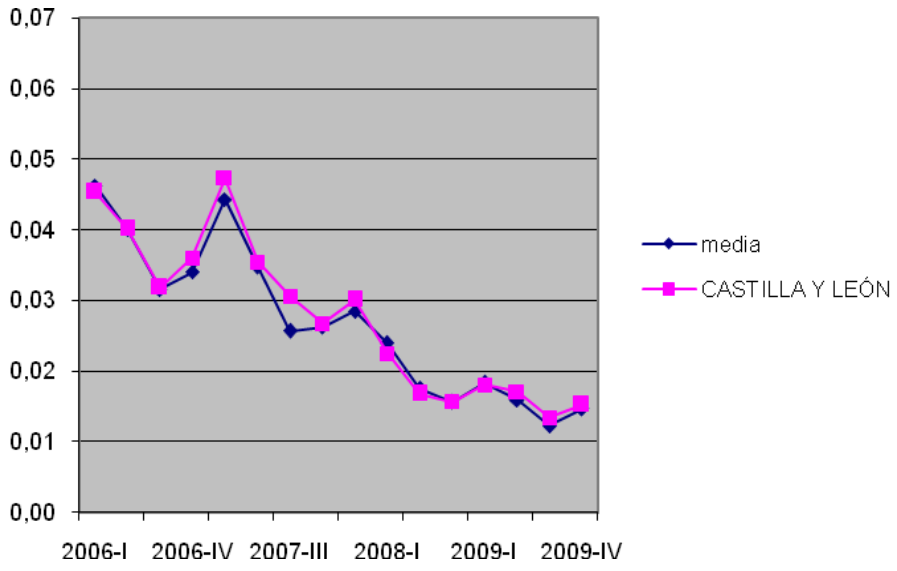

Tabla 3: La tasa de entrada bruta de sociedades de las CC.AA.

COMUNIDADES AUTÓNOMAS	2005	2006	2007	2008-I	2008-II	2008-III	2008-IV	2009-I	2009-II	2009-III	2009-IV
ANDALUCÍA	0,17	0,15	0,13	0,025	0,022	0,016	0,015	0,018	0,016	0,012	0,015
ARAGÓN	0,16	0,16	0,14	0,031	0,021	0,015	0,016	0,019	0,017	0,013	0,012
ASTURIAS	0,14	0,14	0,13	0,029	0,024	0,020	0,017	0,019	0,016	0,013	0,013
BALEARES	0,17	0,15	0,12	0,027	0,022	0,016	0,013	0,016	0,014	0,011	0,012
CANARIAS	0,13	0,12	0,10	0,021	0,018	0,015	0,012	0,013	0,012	0,010	0,011
CANTABRIA	0,18	0,17	0,14	0,032	0,023	0,014	0,015	0,019	0,016	0,013	0,015
CASTILLA LA MANCHA	0,18	0,17	0,15	0,047	0,024	0,023	0,014	0,015	0,015	0,012	0,015
CASTILLA Y LEÓN	0,15	0,15	0,14	0,030	0,022	0,017	0,016	0,018	0,017	0,013	0,016
CATALUÑA	0,15	0,14	0,11	0,026	0,021	0,015	0,015	0,017	0,014	0,012	0,014
COM, VALENCIANA	0,17	0,15	0,12	0,026	0,022	0,016	0,016	0,016	0,014	0,011	0,015
EXTREMADURA	0,16	0,23	0,18	0,037	0,034	0,018	0,022	0,022	0,019	0,014	0,016
GALICIA	0,18	0,17	0,14	0,036	0,028	0,019	0,019	0,019	0,017	0,015	0,016
COM, MADRID	0,15	0,14	0,13	0,027	0,024	0,018	0,016	0,017	0,016	0,013	0,016
COM, MURCIA	0,19	0,17	0,13	0,026	0,023	0,017	0,014	0,016	0,015	0,011	0,013
C,F, NAVARRA	0,15	0,15	0,14	0,026	0,031	0,024	0,016	0,019	0,017	0,012	0,012
PAÍS VASCO	0,15	0,14	0,13	0,027	0,027	0,017	0,016	0,018	0,016	0,012	0,014
RIOJA (LA)	0,17	0,15	0,15	0,023	0,021	0,029	0,019	0,015	0,015	0,014	0,013
CEUTA Y MELILLA	0,09	0,08	0,07	0,017	0,021	0,010	0,010	0,027	0,020	0,009	0,024
Media	0,16	0,15	0,13	0,029	0,024	0,018	0,016	0,018	0,016	0,012	0,014

Las cifras están expresadas en tantos por uno.
Fuente: Los datos para la construcción de esta medida han sido obtenidos del INe.

En Castilla y León, como era de esperar, el comportamiento provincial (tabla 4) sigue siendo totalmente heterogéneo en la tasa de entrada bruta. Cuatro provincias, Zamora, Soria, Palencia y Burgos se sitúan por encima de la media autonómica, significándose Zamora que la supera por nueve puntos, ya que incrementa este valor, con respecto al periodo anterior, en diez puntos. Palencia sube siete puntos y Burgos seis, mientras que Soria, a pesar de seguir por encima de la media regional, pierde un punto. Valladolid se alinea con esa media autonómica al subir dos puntos y colocarse entre el 0,015 y el 0,016. El resto de provincias se sitúan por debajo de la media, siendo significativo el caso de la provincia de León, como era de esperar, que mantiene el valor más bajo de la Comunidad Autónoma con un 0,012, ya que baja cuatro puntos; así mismo la provincia de Ávila que baja dos puntos, se sitúa en el fondo de la clasificación con el mismo valor que León.

Tabla 4: Tasa de entrada bruta en Castilla y León (por provincias)

AÑOS	Ávila	Burgos	León	Palencia	Salamanca	Segovia	Soria	Valladolid	Zamora	Media
2000	0,33	0,38	0,37	0,38	0,32	0,30	0,40	0,36	0,33	0,35
2001	0,23	0,27	0,25	0,22	0,23	0,25	0,25	0,27	0,21	0,24
2002	0,24	0,19	0,21	0,19	0,22	0,19	0,19	0,22	0,19	0,21
2003	0,21	0,21	0,18	0,20	0,18	0,19	0,21	0,19	0,19	0,19
2004	0,19	0,18	0,17	0,19	0,16	0,19	0,13	0,17	0,14	0,17
2005	0,15	0,17	0,14	0,13	0,15	0,16	0,14	0,15	0,15	0,15
2006	0,18	0,15	0,14	0,17	0,15	0,15	0,17	0,16	0,14	0,15
2007	0,17	0,13	0,13	0,13	0,16	0,14	0,15	0,15	0,15	0,14
2008-I	0,049	0,034	0,027	0,029	0,025	0,029	0,028	0,029	0,033	0,030
2008-II	0,022	0,023	0,019	0,029	0,019	0,024	0,034	0,023	0,024	0,022
2008-III	0,020	0,016	0,015	0,016	0,015	0,016	0,017	0,019	0,020	0,017
2008-IV	0,015	0,014	0,014	0,017	0,015	0,013	0,015	0,018	0,017	0,016
2009-I	0,018	0,016	0,015	0,011	0,022	0,013	0,016	0,023	0,015	0,018
2009-II	0,014	0,017	0,015	0,018	0,018	0,016	0,017	0,018	0,018	0,017
2009-III	0,014	0,011	0,016	0,012	0,013	0,012	0,019	0,013	0,014	0,013
2009-IV	0,012	0,017	0,012	0,019	0,014	0,013	0,018	0,015	0,024	0,016

Las cifras están expresadas en tantos por uno,
Fuente: Los datos para la construcción de esta medida han sido obtenidos del INe,

Cuatro provincias alcanzan, en este índice, valores superiores al cuarto trimestre de 2008, Segovia iguala el valor; mientras que las otras cuatro provincias no superan el valor del periodo mencionado. Burgos, Palencia, Soria y Zamora son las que parecen mejorar, mientras que el resto aún se encuentran en el fondo.

Gráfico 5: Evolución de la tasa de entrada bruta de sociedades por provincias (2007-IV a 2009-IV)

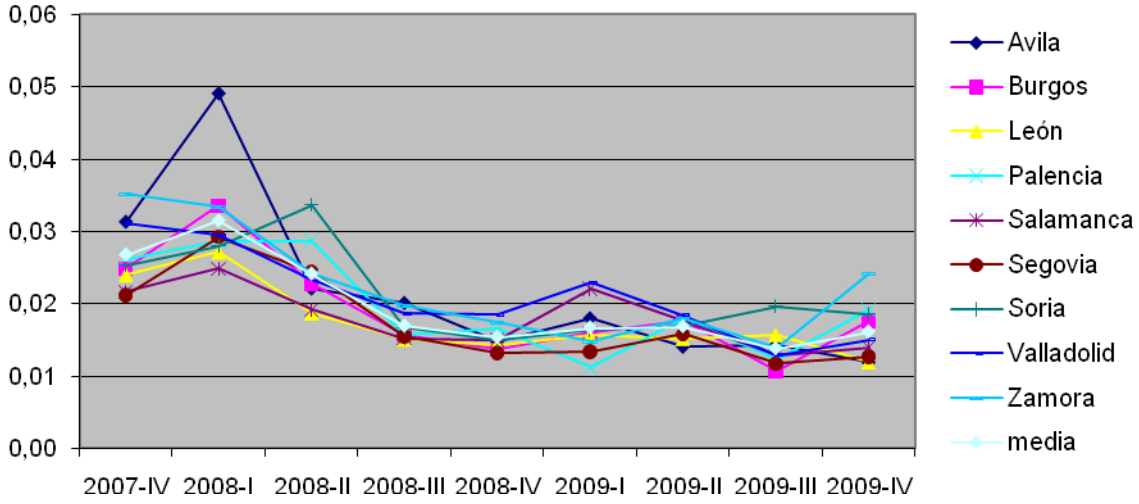

1.2. CREACIÓN DE EMPRESAS EN FUNCIÓN DE LA POBLACIÓN ACTIVA

Esta medida, como se ha indicado en informes anteriores, es importante y significativa a la hora de analizar la situación general de la economía, tanto en el nivel nacional como en el autonómico, ya que íncide directamente en los resultados de la fuerza de trabajo, teniendo en cuenta que cuanto menor sea el valor de este índice, las posibilidades de salir de la situación de desempleo serán mayores y, por tanto, el volumen de paro tenderá a descender, no se puede olvidar que es precisamente este dato, el paro, donde se está manifestando con mayor crudeza la crisis económica que azota las economías de todos los países y regiones. Afortunadamente este índice desciende de una forma moderada, dependiendo de las Comunidades Autónomas; ya que, de nuevo, Aragón y La Rioja sufren un incremento en este valor referido a las sociedades creadas por habitante activo. La media nacional desciende en 290 activos por sociedad creada, permaneciendo en 1190, valor inferior al del cuarto trimestre de 2008. En este sentido, ocho Comunidades Autónomas mejoran los valores de ese cuarto trimestre de 2008, otras ocho quedan por debajo y Canarias iguala con 1210 habitantes activos por sociedad creada el valor indicado. El ranking sufre ligeras variaciones, aunque permanecen las cinco mismas Comunidades en cabeza; pero Valencia supera a Cataluña y Andalucía a Baleares, permaneciendo como primera de la clasificación la Comunidad de Madrid (véase gráfico 6). Estas cinco regiones son, además, las únicas que mantienen valores por debajo de los mil habitantes activos por nueva sociedad creada; Madrid es la líder con 690 activos, Valencia y Cataluña se encuentran en los 840 y 850 respectivamente, mientras que Andalucía y Baleares rozan el listón de los mil, con valores de 910 y 940 respectivamente. En sentido contrario, las Comunidades Autónomas que perores valores consiguen son Cantabria y Castilla La Mancha con más de 1800 activos por sociedad creada, seguidas de Extremadura y Asturias con más de 1700.

Gráfico 6: Ranking de comunidades en función de las sociedades creadas por habitante activo (cuarto trimestre 2009)

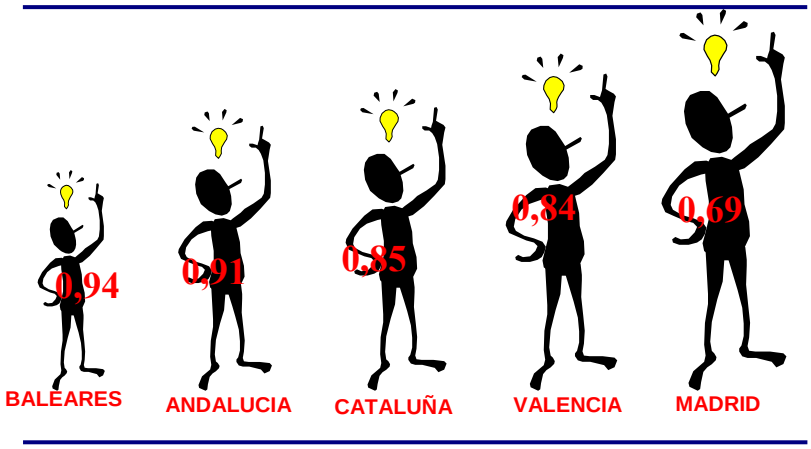

(*) datos expresados en miles

Castilla y León mantiene el séptimo puesto en la clasificación, después de las cinco situadas en cabeza y Murcia que supera los mil activos, mientras que nuestra Comunidad se queda en 1070, valor inferior al del cuarto trimestre de 2008, aspecto levemente positivo.

Tabla 5: Evolución del índice de sociedades creadas por habitante activo por Comunidad Autónoma

COMUNIDADES AUTÓNOMAS	2005	2006	2007	2008-I	2008-II	2008-III	2008-IV	2009-I	2009-II	2009-III	2009-IV
ANDALUCÍA	0,13	0,53	0,58	0,65	0,71	0,99	0,99	0,79	0,89	1,16	0,91
ARAGÓN	0,18	0,65	0,69	0,70	1,02	1,42	1,27	1,01	1,14	1,48	1,51
ASTURIAS	0,23	0,87	0,88	0,90	1,08	1,33	1,44	1,20	1,40	1,72	1,62
BALEARES	0,10	0,44	0,50	0,48	0,63	0,88	1,00	0,69	0,88	1,14	0,94
CANARIAS	0,16	0,65	0,73	0,74	0,86	1,03	1,21	1,01	1,09	1,29	1,21
CANTABRIA	0,20	0,76	0,87	0,84	1,12	1,83	1,65	1,23	1,48	1,86	1,47
CASTILLA LA MANCHA	0,15	0,60	0,75	0,54	1,00	1,05	1,64	1,40	1,42	1,81	1,40
CASTILLA Y LEÓN	0,22	0,73	0,62	0,65	0,86	1,11	1,14	0,95	0,98	1,25	1,07
CATALUÑA	0,13	0,50	0,59	0,58	0,71	0,95	0,89	0,75	0,88	1,06	0,85
COM, VALENCIANA	0,12	0,49	0,56	0,62	0,68	0,90	0,91	0,83	0,93	1,12	0,84
EXTREMADURA	0,26	0,67	0,82	0,78	0,85	1,54	1,17	1,09	1,33	1,77	1,50
GALICIA	0,18	0,68	0,71	0,66	0,83	1,16	1,15	1,10	1,20	1,35	1,19
COM, MADRID	0,11	0,44	0,46	0,49	0,55	0,72	0,76	0,67	0,73	0,86	0,69
COM, MURCIA	0,12	0,47	0,58	0,63	0,68	0,88	1,05	0,88	0,89	1,22	1,01
C,F, NAVARRA	0,19	0,71	0,70	0,80	0,67	0,83	1,19	0,96	1,04	1,45	1,38
PAÍS VASCO	0,20	0,75	0,74	0,82	0,79	1,27	1,24	1,09	1,20	1,59	1,27
RIOJA (LA)	0,21	0,83	0,71	1,08	1,14	0,82	1,21	1,41	1,46	1,48	1,50
CEUTA Y MELILLA	0,41	1,75	1,75	1,75	1,39	2,99	2,86	1,05	1,43	2,95	1,07
Media	0,18	0,69	0,73	0,76	0,87	1,21	1,27	1,01	1,13	1,48	1,19

Las cifras están expresadas en tantos por mil.
Fuente: Los datos para la construcción de esta medida han sido obtenidos del INe.

En el ámbito provincial castellano y leonés se recuerda que la forma de medir este índice no es coincidente con la medida a escala nacional. El análisis provincializado para Castilla y León, como es tradicional, lleva a comportamientos muy diversos entre las provincias. Dos provincias, como era de esperar, León y Ávila incrementan el valor de este índice; león lo incrementa en 340 habitantes activos por sociedad, alcanzando los 1520, cifra nunca conseguida por esa provincia a lo largo del periodo de tiempo analizado; Ávila lo incrementa en 200 activos, llegando a 1810 habitantes activos por nueva sociedad creada, nivel, así mismo, nunca alcanzado. Son datos muy negativos para esas dos provincias. El

resto mejoran en este índice al bajar los correspondientes valores, en especial la provincia de Burgos que desciende en 1040 activos por sociedad, quedando en 1470, dado que el periodo anterior fue pésimo para esta provincia lo que contrasta el comportamiento en forma de picos y valles de Burgos. Palencia y Zamora consiguen importantes bajadas; así Zamora se pone en cabeza de la clasificación provincial con 810 activos por sociedad creada, valor propio de las Comunidades de cabeza, le sigue Palencia con 1120 y Valladolid con 1310 habitantes activos por nueva sociedad creada (véase tabla 6).

Gráfico 7: Evolución del valor medio de la ratio sociedades creadas por habitante activo (provincias)

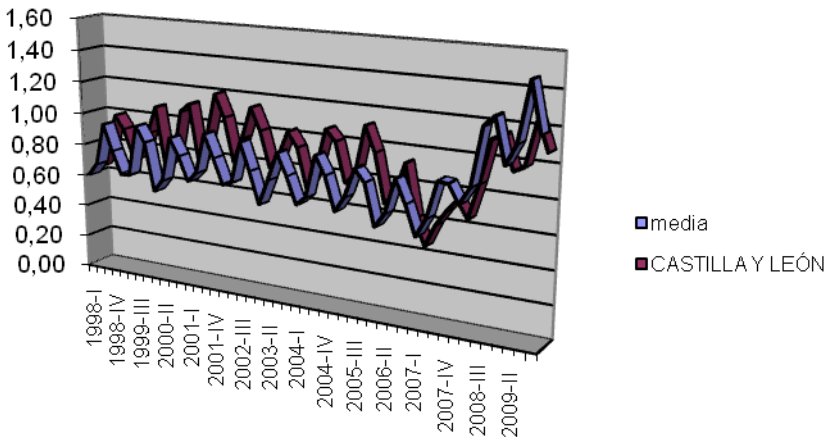

Tabla 6: Total sociedades creadas por habitante activo (provincias)

AÑOS	Ávila	Burgos	León	Palencia	Salamanca	Segovia	Soria	Valladolid	Zamora	Media
2004	0,28	0,25	0,21	0,24	0,28	0,24	0,39	0,22	0,29	0,27
2005	1,19	1,01	0,92	1,36	1,01	1,03	1,34	0,89	0,99	1,08
2006	0,78	0,93	0,73	0,76	0,78	0,88	0,95	0,73	0,82	0,82
2007	0,81	1,05	0,78	0,88	0,69	0,89	1,06	0,70	0,72	0,84
2008-I	0,57	0,95	0,81	0,86	0,90	0,88	1,23	0,79	0,69	0,85
2008-II	1,21	1,31	1,11	0,82	1,16	1,08	0,97	0,96	0,95	1,06
2008-III	1,26	1,92	1,40	1,44	1,43	1,79	1,94	1,18	1,13	1,50
2008-IV	1,60	2,16	1,42	1,31	1,40	2,02	2,09	1,15	1,23	1,60
2009-I	1,31	1,81	1,22	1,83	0,91	1,81	1,72	0,89	1,36	1,43
2009-II	1,65	1,52	1,26	1,19	1,17	1,52	1,70	1,09	1,15	1,36
2009-III	1,61	2,51	1,18	1,76	1,61	2,07	1,47	1,57	1,40	1,69
2009-IV	1,81	1,47	1,52	1,12	1,48	1,85	1,43	1,31	0,81	1,42

Las cifras están expresadas en tantos por mil.
Fuente: Los datos para la construcción de esta medida han sido obtenidos de la Junta de CyL.

1.3. PREVISIÓN DE CREACIÓN DE EMPRESAS EN CASTILLA Y LEÓN 2009

En los informes previos al 2009 hemos realizado una previsión de la creación de empresas para el trimestre siguiente. Sin embargo, en los últimos informes hemos decidido omitir esta previsión dado que la fuerte tendencia negativa o reducción en la creación que se observa hace que, matemáticamente, la extrapolación de lo ocurrido en los últimos trimestres nos lleve a valores bajísimos de creación de empresas (300 empresas). Es altamente improbable que esto ocurra; más bien es la consecuencia de las carencias del modelo que utilizamos para tal previsión en una situación económica como la que vivimos.

Tabla 7: Evolución porcentual de la creación de empresas

Años	Primer trimestre	Segundo trimestre	Tercer trimestre	Cuarto trimestre
2004-2005	0,0%	7,7%	0,0%	8,7%
2005-2006	10,7%	11,0%	18,0%	19,9%
2006-2007	19,5%	1,1%	8,8%	-18,5%
2007-2008	-28,4%	-29,8%	-55,3%	-36,6%
2008-2009	-35,9%	-20,0%	-15,88%	2%

En la tabla anterior se puede ver el crecimiento, en tanto por ciento, de la creación de empresas durante cuatro períodos temporales.

Los datos se presentan por trimestre ya que la estacionalidad es muy alta. Por ejemplo, por término medio, en el primer trimestre se crean 216 empresas más que en el resto de trimestres; y en el segundo 63 empresas más. En el tercer y cuarto, sin embargo, se crean 162 y 117 menos, respectivamente, que en el resto de trimestres. De ahí que hacer comparaciones de lo que ocurre en un trimestre respeto al anterior no tenga muy sentido ya que en cada uno el nivel medio de creación de empresas es muy diferente.

Por la razón anterior vamos a comparar los mismos trimestres para cada período. Las conclusiones que podemos extraer de la tabla en la que se presenta esta información son las siguientes:

- Durante el período 2004-2005 se producen incrementos moderados (segundo y cuarto trimestres) o nulos.
- En el período 2005-2006 los incrementos son muy importantes en todos los trimestres; realmente se experimenta una mejora notable.
- En el primer trimestre del período 2006-2007 se mantiene el crecimiento, pero a partir de aquí se va reduciendo.
- Como excepciones a lo que ha venido ocurriendo desde 1998, durante el cuarto trimestre de 2007, en los cuatro trimestres de 2008 y en los dos primeros trimestres de 2009 se produce una caída muy pronunciada en la creación de empresas respecto al mismo período del año

anterior. Aunque para el segundo y tercer trimestres de 2009 se atisba una reducción en la tasa de caída desde niveles que superaban el 30% hasta el 16%.

- En el cuarto trimestre de 2009 se produce un incremento en la creación de empresas del 2% respecto al trimestre anterior. En todo caso, pese a este incremento, el número de empresas creadas sigue siendo muy bajo respecto a niveles de 2007, por ejemplo.

Gráfico 9: Evolución porcentaje de incremento/reducción en la creación de empresas

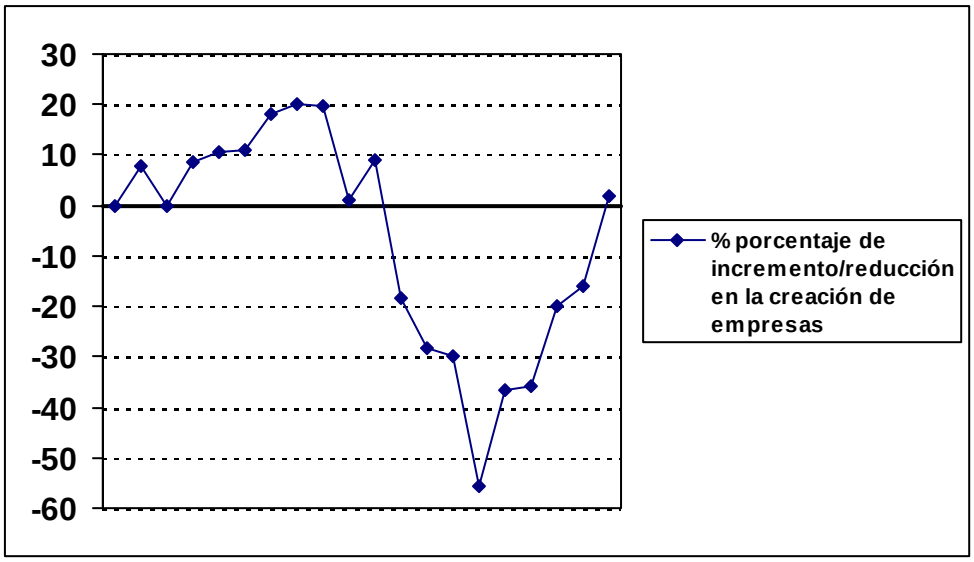

2. SALIDA / DISOLUCIÓN DE EMPRESAS EN CASTILLA Y LEÓN

En los cuartos trimestres es tradicional el incremento del número de sociedades disueltas, lo que, en momentos de crecimiento, parecía indicar un cierto grado de dinamismo en la economía; sin embargo, en condiciones como las actuales parece que indica más bien una mayor profundización en la crisis. En este sentido, el cuarto trimestre de 2009 supone un incremento brutal en el número de sociedades disueltas en el conjunto nacional y en nuestra Comunidad Autónoma, lo que parece ahondar la herida abierta de la crisis. En España ascienden a 5113 las sociedades disueltas, lo que supone un incremento del 63,87% sobre el periodo anterior. En todas las Comunidades Autónomas más representativas el incremento es importante, así Baleares incrementa las salidas en un 116,34%, Cataluña sufre una subida del 74,25%, Andalucía del 71,9%, Valencia del 66,56% y Madrid del 61,87%. Como se puede comprobar las cinco Comunidades Autónomas que, normalmente son las primeras en las clasificaciones, sufren un incremento sustancial de disoluciones de sociedades. Pero no son únicamente las más grandes, así Galicia incrementa las salidas en un 84,73%, Castilla y León en un 63,75% y Castilla La Mancha en un 71%. Es en el País Vasco donde el incremento es menor, únicamente un 18%. En conclusión se puede afirmar que los datos de este índice son bastante negativos, pues creemos que son señal de mantenimiento en la crisis, más que

un indicio de dinamismo, lo que conllevará la disolución de el hálito de esperanza que planteaba el crecimiento de nuevas sociedades.

Tabla 8: Evolución de las comunidades con mayor número de sociedades disueltas

COMUNIDADES AUTÓNOMAS	2005	2006	2007	2008-I	2008-II	2008-III	2008-IV	2009-I	2009-II	2009-III	2009-IV
ANDALUCÍA	1.537	1.763	3.098	886	556	484	738	1.118	562	395	679
ARAGÓN	361	488	687	236	103	113	255	225	137	130	186
ASTURIAS	243	274	418	164	61	44	112	129	59	77	100
BALEARES	426	542	933	223	121	117	165	190	123	104	225
CANARIAS	291	429	755	190	113	100	182	294	170	150	220
CASTILLA LA MANCHA	291	326	401	88	53	40	71	126	64	69	118
CASTILLA Y LEÓN	461	589	882	263	130	138	209	257	202	160	262
CATALUÑA	1.418	1.458	2.578	606	408	351	557	653	521	431	751
COM, VALENCIANA	1.027	1.214	1.970	642	312	294	466	607	299	320	533
GALICIA	726	743	1.096	338	175	172	325	390	163	203	375
COM, MADRID	1678	1.794	4.250	1.202	652	809	986	1.078	668	695	1.125
PAÍS VASCO	659	792	1.061	385	229	168	290	425	220	228	269
Total Nacional	9.659	10.935	19.038	5.465	3.079	2.830	4.582	5.809	3.343	3.120	5.113

Las cifras están expresadas en unidades.
Fuente: Los datos para la construcción de esta medida han sido obtenidos del INe.

Castilla y León se encuentra en la media nacional en cuanto a sociedades disueltas; pero si tenemos en cuenta que estamos por debajo de la media en cuanto a sociedades creadas; todo ello parece significar que este incremento de sociedades disueltas empeora la situación negativa de la economía de Castilla y León.

Gráfico 10: Evolución del total sociedades disueltas (I)

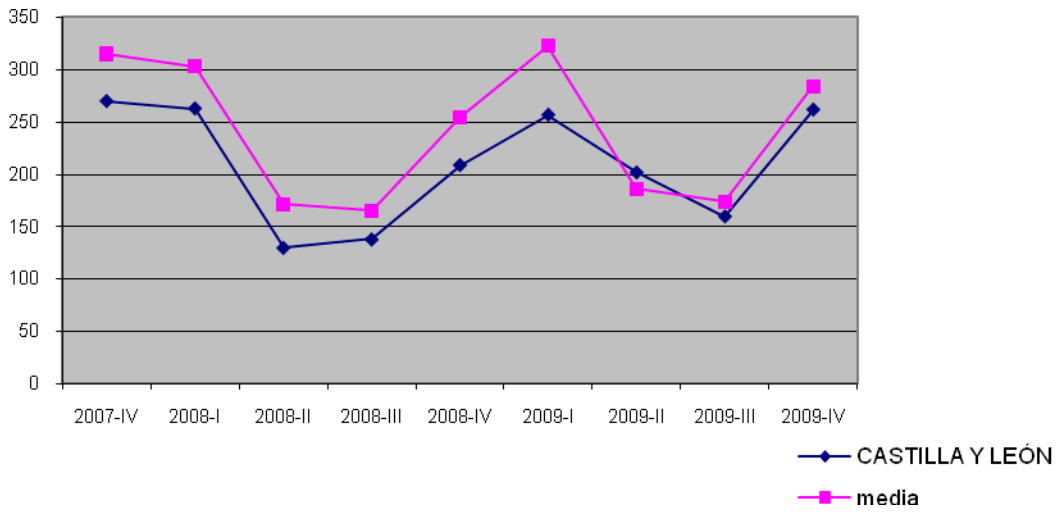

El nivel provincial (tabla 9) sigue mostrando, como es habitual, un comportamiento bastante heterogéneo. Hay dos provincias que disuelven menos sociedades que en el periodo anterior, son León y Palencia; en el primer caso el descenso es mínimo y, además, esta provincia ha sufrido una importante caída en el número de sociedades creadas; mientras que la provincia de Palencia la situación es muy distinta, con connotaciones bastante más positivas que en el caso anterior, ya que se crean más sociedades nuevas. En el resto de provincias el número de salidas se incrementa, siendo los valores más significativos, en términos absolutos, los de de Valladolid, Salamanca y Burgos; en términos relativos la situación peor es la de Salamanca en la que se disuelven un 164% más de sociedades que en el periodo anterior, también en Soria donde se pasa de dos a diez sociedades disueltas, es decir un 500% de incremento.

Tabla 9: Total sociedades disueltas por provincias

AÑOS	Ávila	Burgos	León	Palencia	Salamanca	Segovia	Soria	Valladolid	Zamora	Total C y L
2000	10	56	23	28	42	18	15	87	9	288
2001	15	70	68	18	53	20	16	100	18	378
2002	21	81	76	25	86	28	18	93	15	443
2003	20	85	86	22	50	37	20	105	33	458
2004	30	104	105	30	85	40	28	178	30	630
2005	18	78	69	22	68	30	17	140	19	461
2006	28	93	85	37	84	35	29	174	24	589
2007	34	155	141	49	100	37	36	246	46	844
2008-I	15	39	36	15	46	16	6	75	15	263
2008-II	4	16	22	9	20	9	5	38	7	130
2008-III	5	16	18	7	22	9	4	51	6	138
2008-IV	6	40	32	20	22	11	7	59	12	209
2009-I	14	43	30	6	39	18	15	79	13	257
2009-II	6	24	32	12	44	7	6	60	11	202
2009-III	6	24	39	12	14	6	2	50	7	160
2009-IV	7	43	36	19	37	10	10	79	21	262

Las cifras están expresadas en unidades.
Fuente: Los datos para la construcción de esta medida han sido obtenidos del INe.

Gráfico 11: Provincias con el número máximo de sociedades disueltas (2008-IV a 2009-IV)

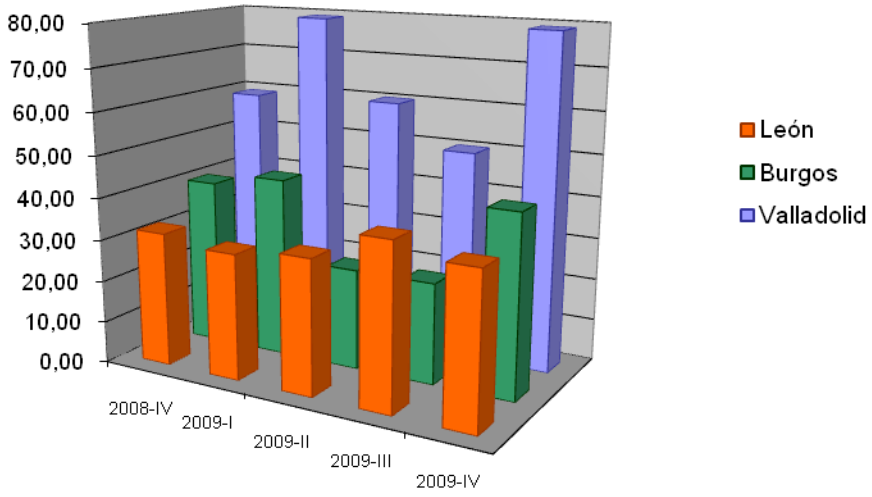

3. CREACIÓN NETA DE EMPRESAS EN CASTILLA Y LEÓN

Como resumen de todo lo analizado hasta ahora, se puede visualizar (tabla 10) que, en este trimestre, el índice de creación neta de empresas para el conjunto español, como era de esperar, sufre un leve aumento, ya que la media nacional se incrementa en un punto, pasando de 0,009 a 0,010. la explicación es simple, si bien el incremento en la creación de empresas en forma de sociedades es interesante, se ha dado el efecto contrario al incrementarse de manera importante el número de sociedades disueltas, lo que conduce a un resultado neto levemente superior al del trimestre anterior, lo que permite interpretar que el cuarto trimestre de 2009 ha significado un levísimo soplo de esperanza desde el abismo de la crisis; es más esperanza que realidad concreta. En la comparación por Comunidades Autónomas se observa (tabla 10) que las regiones que descienden en el índice son La Rioja, a causa del descenso en el número de sociedades creadas; Galicia, en este caso el fundamento aparece en el altísimo incremento de las sociedades disueltas, y Baleares y Canarias, ambas por no incrementar casi el número de sociedades creadas y aumentar más el disueltas. Extremadura parece mantenerse en un nivel similar al del periodo anterior. Castilla y León consigue un ligero crecimiento que no debe considerarse como excesivamente positivo, pues se compara con los peores resultados del periodo. El resto de Comunidades Autónomas mejoran en este índice, la mayoría muy levemente como nuestra Comunidad Autónoma, únicamente Madrid, el País Vasco y Andalucía son las que crecen dos puntos.

Gráfico 12: Evolución de la tasa de entrada neta de sociedades (I)

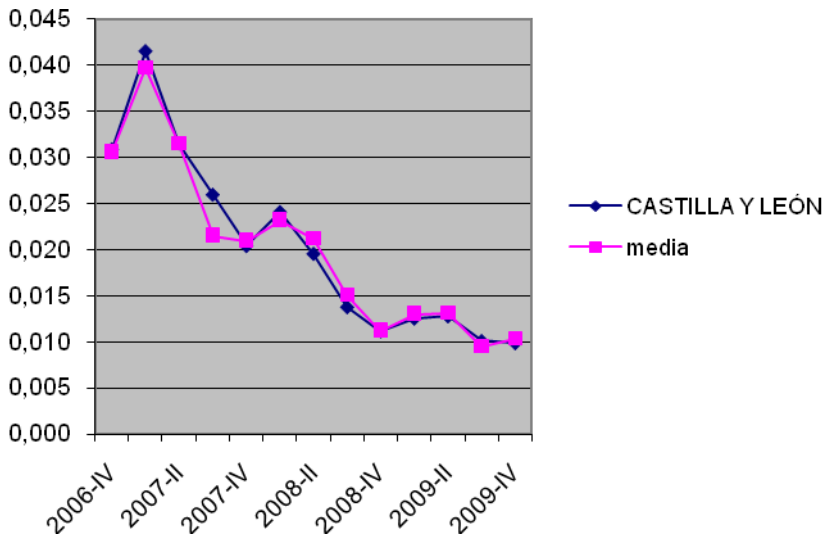

Tabla 10: Evolución de la tasa de entrada neta en las comunidades más dinámicas

COMUNIDADES AUTÓNOMAS	2005	2006	2007	2008-I	2008-II	2008-III	2008-IV	2009-I	2009-II	2009-III	2009-IV
ANDALUCÍA	0,16	0,14	0,11	0,02	0,02	0,01	0,011	0,013	0,013	0,010	0,012
BALEARES	0,15	0,13	0,10	0,02	0,02	0,01	0,009	0,012	0,011	0,009	0,007
CANARIAS	0,12	0,11	0,08	0,02	0,02	0,01	0,009	0,008	0,009	0,008	0,007
CANTABRIA	0,16	0,15	0,11	0,03	0,02	0,01	0,009	0,013	0,012	0,009	0,011
CASTILLA LA MANCHA	0,17	0,16	0,14	0,04	0,02	0,02	0,012	0,013	0,014	0,010	0,012
CASTILLA Y LEÓN	0,13	0,14	0,12	0,02	0,02	0,01	0,011	0,012	0,013	0,010	0,011
CATALUÑA	0,15	0,13	0,10	0,02	0,02	0,01	0,013	0,014	0,012	0,010	0,011
COM, VALENCIANA	0,16	0,14	0,11	0,02	0,02	0,01	0,013	0,012	0,012	0,009	0,011
EXTREMADURA	0,14	0,21	0,16	0,03	0,03	0,01	0,017	0,015	0,015	0,010	0,010
GALICIA	0,16	0,15	0,12	0,03	0,02	0,02	0,013	0,012	0,014	0,011	0,010
COM, MADRID	0,14	0,13	0,11	0,02	0,02	0,01	0,012	0,013	0,013	0,010	0,012
COM, MURCIA	0,18	0,16	0,12	0,03	0,02	0,02	0,014	0,014	0,015	0,010	0,011
C,F, NAVARRA	0,15	0,15	0,13	0,02	0,03	0,02	0,014	0,017	0,015	0,011	0,011
PAÍS VASCO	0,13	0,12	0,11	0,02	0,02	0,01	0,010	0,009	0,011	0,007	0,009
RIOJA (LA)	0,16	0,14	0,13	0,02	0,02	0,03	0,016	0,012	0,013	0,011	0,009
Media	0,15	0,14	0,12	0,02	0,02	0,02	0,011	0,013	0,013	0,009	0,010

Las cifras están expresadas en unidades.
Fuente: Los datos para la construcción de esta medida han sido obtenidos del INe.

En el seno de nuestra Comunidad Autónoma, el comportamiento provincial mantiene esa idea de aleatoriedad, como se ha indicado en índices anteriores. Únicamente, tres provincias (tabla 11) mejoran los valores del periodo anterior, son Zamora que aumenta seis puntos, Palencia que sube cinco puntos y Burgos que incrementa en tres puntos el valor del periodo anterior. Son ellas las que permiten que Castilla y León se mantenga ligeramente por encima de la media nacional; parece que Burgos por su tamaño y su comportamiento en dientes de sierra, Zamora por su excelente comportamiento y Palencia por su crecimiento, las que mantienen a flote a la Comunidad Autónoma. Aún así, Burgos está levemente por debajo de la media regional, mientras que Soria que se sitúa en la media pierde siete puntos con respecto al periodo anterior. El resto de provincias están por debajo de la media regional y, todas ellas, consiguen peores valores que en el periodo anterior. Como era de esperar, es especialmente preocupante el caso de la provincia de León que después de un comportamiento positivo en el tercer cuatrimestre, sufre un grave retroceso en este periodo. También hay que considerar los datos de la provincia de Valladolid que han sido descendentes, en este índice, a lo largo de todo el año, perdiendo ocho puntos, desde 0,016 a 0,008, lo que indica que no ha existido ni un atisbo de recuperación y que la crisis se ha profundizado algo más.

Tabla 11: Tasa de entrada neta por provincias

AÑOS	Ávila	Burgos	León	Palencia	Salamanca	Segovia	Soria	Valladolid	Zamora	Media
2000	0,35	0,35	0,33	0,36	0,36	0,33	0,33	0,36	0,29	0,34
2001	0,26	0,26	0,23	0,26	0,28	0,22	0,24	0,25	0,20	0,24
2002	0,19	0,20	0,20	0,21	0,17	0,16	0,21	0,20	0,20	0,19
2003	0,19	0,18	0,16	0,18	0,16	0,16	0,18	0,17	0,17	0,17
2004	0,16	0,15	0,15	0,17	0,14	0,17	0,09	0,14	0,12	0,15
2005	0,14	0,15	0,13	0,12	0,13	0,14	0,12	0,13	0,14	0,13
2006	0,17	0,13	0,13	0,15	0,14	0,14	0,14	0,14	0,13	0,14
2007	0,15	0,10	0,11	0,11	0,14	0,12	0,12	0,12	0,13	1,10
2008-I	0,04	0,03	0,02	0,02	0,02	0,02	0,02	0,02	0,03	0,03
2008-II	0,02	0,02	0,02	0,03	0,02	0,02	0,03	0,02	0,02	0,02
2008-III	0,02	0,01	0,01	0,01	0,01	0,01	0,01	0,01	0,02	0,01
2008-IV	0,013	0,007	0,011	0,010	0,011	0,009	0,010	0,013	0,014	0,011
2009-I	0,013	0,009	0,012	0,009	0,016	0,007	0,005	0,016	0,011	0,012
2009-II	0,012	0,013	0,012	0,014	0,011	0,013	0,012	0,013	0,014	0,013
2009-III	0,012	0,007	0,012	0,008	0,011	0,010	0,018	0,009	0,012	0,011
2009-IV	0,009	0,010	0,008	0,013	0,008	0,009	0,011	0,008	0,018	0,011

Las cifras están expresadas en unidades.
Fuente: Los datos para la construcción de esta medida han sido obtenidos del INe.

CONCLUSIÓN

El cuarto trimestre de 2009 continua como periodo de prueba, y que se parte del momento más negativo de los últimos años y, en principio, los cuartos trimestres han sido periodos de crecimiento, lo que podría llevarnos, en este análisis a intentar ver luz al final del túnel y considerar un incio de remontada de la crisis. Sin embargo, los datos analizados la situación no parece tan positiva; en un primer momento podría parecer que los aspectos positivos triunfaban frente a la oscuridad, ya que el número de empresas creadas como sociedades aumenta de una manera ineteresante; además, los mayores crecimientos corresponden a las Comunidades Autónomas más importantes, lo que parece adelantar un cierto impulso a la economía. Sin embargo, el número de disoluciones de sociedades se incrementa, así mismo, de forma muy considerable, lo que supone, como síntesis, que la entrada neta de sociedades, índice resumen de los anteriores, crece muy débilmente en el conjunto nacional. Así, se puede concluir que el cuarto trimestre no indica si la situación realmente mejora o se permanece en el fondo del abismo. A fuer de optimistas, creemos que aparece un pequeño hálito de brisa en el fondo del pozo que, al menos, permite renovar un poco el viciado aire de la crisis. Como se ha dicho, son las Comunidades Autónomas más importantes, Madrid, Cataluña, Valencia y Andalucía las que más sociedades nuevas crean en comparación con el periodo anterior. La gran mayoría de las Comunidades crecen en este índice, a excepción de Aragón y La Rioja. El crecimiento de las disoluciones sigue una pauta similar, concambios entre Comunidades Autónomas y proporcionalmente más fuerte y, así, la entrada neta coloca a Madrid, Andalucía y Castilla La Mancha con los mayores valores y, por tanto, las regiones que parecen conseguir más aire para la salida del pozo de la crisis, mientras que las Comunidades isleñas, Baleares y Canarias son las que se encuentran con una mayor falta de oxígeno.

Castilla y León mejora, en su conjunto levemente, pues como es tradicional, si bien crece menos en número de sociedades creadas que la media nacional, también el crecimiento de las disoluciones es menor lo que permite que la entrada neta sea positiva, superando la media nacional. Sin embargo, analizando cada una de las provincias, se contempla que, únicamente, tres de ellas mantienen comportamientos positivos y son las que permiten al conjunto de la Comunidad aparecer como superior a la media nacional; estas provincias son Zamora, Palencia y Burgos; el resto alcanzan resultados más bien negativos, siendo la provincia de León lama que soporta una situación más negativa, ya que parte de un importante descensos en el número de empresas creadas en forma de sociedades. Tampoco la provincia de Valladolid, una de las más importantes, consigue resultados positivos, ya que la tasa de entrada neta desciende con respecto al periodo anterior, manteniendo la tendencia negativa de todo el año 2009. El resto de provincias mantienen un comportamiento más plano

BALANCE AÑO 2009

El 2009 ha sido el peor año en el proceso de creación de empresas en forma de sociedades en todo el amplio periodo de tiempo analizado en esta serie. Si tenemos en cuenta el volumen de sociedades creadas, el año 2009 desciende un 23,7%, en relación al año 2008, en el total nacional, basta contemplar el gráfico 12. Este descenso es generalizado para todas las Comunidades Autónomas; el extremo del abanico lo ocupa, en la parte alta, la Comunidad de Castilla La Mancha que sufre una bajada del 42,1%, mientras que en el otro extremo se encuentra Andalucía que "sólo" desciende un 18,85%. Después de Andalucía, las dos Comunidades Autónomas con menor bajada, alrededor del 20%, son Castilla y León y La comunidad de Madrid. Por arriba, alrededor de una bajada del 30%, se encuentran Extremadura, Navarra y La Rioja.

Tabla 12: Sociedades creadas por CC.AA. (anuales)

COMUNIDADES AUTÓNOMAS	2008	2009
ANDALUCÍA	15.694	12.736
ARAGÓN	2.380	1.843
ASTURIAS	1.570	1.153
BALEARES	2.947	2.144
CANARIAS	3.729	2.788
CANTABRIA	844	670
CASTILLA LA MANCHA	4.715	2.729
CASTILLA Y LEÓN	3791	3019
CATALUÑA	18.541	14.607
COM. VALENCIANA	11.809	8.825
EXTREMADURA	1.625	1.119
GALICIA	5.352	3.828
COM. MADRID	20.111	15.943
COM. MURCIA	3.236	2.349
C.F. NAVARRA	1.385	943
PAÍS VASCO	4.059	2.954
RIOJA (LA)	565	381
CEUTA Y MELILLA	95	140
Total	102.448	78.171
% Castilla y León / total	3,65%	3,85%

Como se ha dicho, Castilla y León es la segunda Comunidad Autónoma que menos desciende en este índice, lo que parece confirmar la tradicional evolución de nuestra Comunidad que desciende y crece más

despacio que el resto de Autonomías. En el nivel provincial las diferencias son algo mayores que entre Comunidades Autónomas; la provincia que mejor comportamiento tiene a lo largo de 2009 es Salamanca con un descenso del 5,3%, seguida de León, a pesar del pésimo cuarto trimestre, con un 17,8%, le siguen Valladolid con un 18%, a pesar de que es la única provincia que ha ido descendiendo progresivamente en los cuatro trimestres de 2009, y Soria con un 18,33%. En sentido contrario, Ávila con un descenso del 40,6% es la provincia con peores resultados, seguida de Segovia con una caída del 31% y Palencia con un 27,9%. Burgos y Zamora se sitúan en el centro con valores similares a la media regional. El que las provincias grandes sean las que menos han caído frente a las pequeñas, permite a la Comunidad Autónoma de Castilla y León ser la segunda que menos decrece en España en el 2009 (véase tabla 13)

Tabla 13: Sociedades creadas por provincia (anuales)

AÑOS	2008	2009
Ávila	266	158
Burgos	496	378
León	691	568
Palencia	251	181
Salamanca	454	430
Segovia	223	154
Soria	120	98
Valladolid	992	813
Zamora	298	239
Total C y L	3.791	3.019

En el índice: tasa de entrada bruta, el descenso es, así mismo, importante para el conjunto del país ya que se desciende a un valor de 0,0151 desde un valor de 0,0209 correspondiente al 2008. Todas las Comunidades Autónomas sufren fuertes bajadas en este índice, en el extremo de mayor caída se encuentra la Comunidad Autónoma de Castilla La Mancha que pasa de 0,0257 a 0,0141, le siguen Extremadura, Navarra y La Rioja; en sentido contrario la Comunidad que sufre un menor descenso es Andalucía ya que pasa de 0,0192 a 0,0148; seguida de Canarias, Cataluña, Madrid y Castilla León. A pesar de estos movimientos, al final del año es la Comunidad Autónoma de Extremadura la que mantiene un mejor valor para el año analizado, 0,0175. Le siguen Galicia, Cantabria y Castilla y León; en sentido contrario, los peores valores de 2009 los alcanzan las dos Comunidades Autónomas isleñas, Canarias y Baleares con valores respectivos de 0,0117 y 0,0134 (véase tabla 14).

Tabla 14: Tasa de entrada bruta (Comunidades Autónomas)

Comunidades Autónomas	2008	2009
ANDALUCÍA	0,0192	0,0148
ARAGÓN	0,0206	0,0153
ASTURIAS	0,0222	0,0155
BALEARES	0,0192	0,0134
CANARIAS	0,0162	0,0117
CANTABRIA	0,0208	0,0158
CASTILLA LA MANCHA	0,0257	0,0141
CASTILLA Y LEÓN	0,0208	0,0157
CATALUÑA	0,0186	0,0139
COMUNIDAD VALENCIANA	0,0196	0,0139
EXTREMADURA	0,0270	0,0175
GALICIA	0,0247	0,0167
COM. MADRID	0,0207	0,0156
COM. MURCIA	0,0198	0,0135
C.F. NAVARRA	0,0234	0,0149
PAÍS VASCO	0,0214	0,0149
RIOJA (LA)	0,0223	0,0142
CEUTA Y MELILLA	0,0143	0,0200
Media	0,0209	0,0151

En el nivel provincial continua la caída y todas y cada una de las provincias castellanas y leonesas sufren importantes bajadas en este índice, la provincia que menos baja y, por tato, mejores resultados relativos tiene en 2009 es Salamanca seguida de León; un grupo compuesto por Soria, Valladolid, Burgos y Zamora se encuentran en una zona centrada alrededor de la media autonómica y, por último, Palencia, Segovia y, sobre todo, Ávila sufren importantes caídas. Teniendo en cuenta todos los movimientos es la provincia de Soria la que alcanza un valor superior en este índice para 2009, a continuación aparecen Zamora y Valladolid. El pero resultado es el de la provincia de Segovia, seguida de Ávila y León. Es relevante el caso de Ávila que en este periodo pasa de ser la provincia con mejor resultado en 2008 a ser la segunda peor en 2009 (véase tabla 15).

Tabla 15: Tasa de entrada bruta (provincias de Castilla y León)

Provincias	2008	2009
Ávila	0,0256	0,0144
Burgos	0,0209	0,0153
León	0,0184	0,0144
Palencia	0,0219	0,0150
Salamanca	0,0182	0,0164
Segovia	0,0202	0,0133
Soria	0,0227	0,0177
Valladolid	0,0220	0,0170
Zamora	0,0231	0,0175
Media	0,0214	0,0157

El número de sociedades que desaparecen en el año 2009 se incrementa con respecto al 2008 en un 9%, lo que supone un elemento negativo más en este periodo. Todas las Comunidades Autónomas, exceptuando Madrid, Aragón y Asturias incrementan el número de sociedades disueltas; Cataluña aparece como una de las Comunidades que más incrementan ese valor con un 25,6%, aunque superada por Canarias que incrementa las salidas alrededor de un 45%, Castilla y León también incrementa las disoluciones, acercándose al 20% (tabla 16).

Tabla 16: Sociedades disueltas por CC.AA. (anuales)

COMUNIDADES AUTÓNOMAS	2008	2009
ANDALUCÍA	2.664	2.754
ARAGÓN	707	678
ASTURIAS	381	365
BALEARES	626	642
CANARIAS	585	834
CASTILLA LA MANCHA	252	377
CASTILLA Y LEÓN	740	881
CATALUÑA	1.922	2.356
COM, VALENCIANA	1.714	1.759
GALICIA	1.010	1.131
COM, MADRID	3.649	3.566
PAÍS VASCO	1.072	1.142
Total Nacional	15.956	17.385

En el nivel provincial, Segovia y Palencia consiguen disminuir el número de sociedades disueltas, mientras que el resto de provincias incrementan las salidas. Burgos, León, Salamanca y Valladolid son las que mayor número, en términos absolutos, disuelven, por lo que llevan a la Comunidad Autónoma a ese incremento del 20% (véase tabla 17).

Tabla 17: Sociedades disueltas por provincia (anuales)

AÑOS	2008	2009
Ávila	30	33
Burgos	111	134
León	108	137
Palencia	51	49
Salamanca	110	134
Segovia	45	41
Soria	22	33
Valladolid	223	268
Zamora	40	52
Total C y L	**740**	**881**

El índice de sociedades creadas por habitante activo, también plantea aspectos bastante negativos en el 2009, baste con decir que la media nacional se incrementa en 206 activos por sociedad creada, alcanzando los 1168 activos por sociedad creada, por otro lado, todas las Comunidades Autónomas empeoran en este índice, mientras que en el 2008 hasta doce Comunidades bajaban de los mil habitantes activos por nueva sociedad creada, en 2009 sólo son seis las regiones que lo consiguen.. Castilla y León es de las Comunidades que pasan de menos a más de mil activos por sociedad, llegando a los 1052 y colocándose séptima en la clasificación en función de este valor. Este ranking es iniciado, como es tradicional, por Madrid, seguida de Cataluña, Baleares, Andalucía, Valencia y Murcia, por ese orden (véase tabla 18).

Tabla 18: Número de sociedades creadas por habitante activo (Comunidades Autónomas)

Comunidades Autónomas	2008	2009
ANDALUCÍA	0,803	0,918
ARAGÓN	1,028	1,246
ASTURIAS	1,150	1,457
BALEARES	0,692	0,894
CANARIAS	0,924	1,141
CANTABRIA	1,235	1,478
CASTILLA LA MANCHA	0,906	1,491
CASTILLA Y LEÓN	0,889	1,052
CATALUÑA	0,754	0,873
COMUNIDAD VALENCIANA	0,754	0,916
EXTREMADURA	1,007	1,382
GALICIA	0,897	1,203
COM. MADRID	0,609	0,732
COM. MURCIA	0,776	0,980
C.F. NAVARRA	0,836	1,170
PAÍS VASCO	0,981	1,262
RIOJA (LA)	1,039	1,463
CEUTA Y MELILLA	2,027	1,368
Media	0,962	1,168

Como ya se ha ido indicando, los cálculos provinciales de las Comunidad de Castilla y León mantiene valores distintos a los del país, pues la metodología no coincide. De todas maneras, se puede contemplar que todas las provincias incrementan en este valor, lo que supone un empeoramiento de la situación económica. La provincia con peor valor, 1790 habitantes activos por sociedad creada, es Segovia, seguida de Burgos, Soria y Ávila; en sentido contrario los mejores valores los alcanza Zamora con 1123 activos por sociedad, seguida de Valladolid con 1162 (véase tabla 19).

Tabla 19: Número de sociedades creadas por habitante activo (provincias de Castilla y León)

Provincias	2008	2009
Ávila	0,991	1,570
Burgos	1,427	1,753
León	1,122	1,285
Palencia	1,038	1,399
Salamanca	1,182	1,239
Segovia	1,306	1,790
Soria	1,412	1,571
Valladolid	0,992	1,162
Zamora	0,951	1,123
Media	1,158	1,432

Los valores de la tasa de entrada neta, índice resumen de los anteriores, son bastante negativos en 2009, ya que la caída, en relación al 2008, es bastante importante ya que la media nacional baja de 0,0173 a 0,0114, lo que supone un descenso de alrededor un 34% en términos relativos y 59 puntos en términos absolutos. Todas las Comunidades Autónomas empeoran, siendo Castilla La Mancha, Extremadura, Navarra, Galicia y La Rioja las que peor comportamiento mantienen a lo largo de 2009, aunque, curiosamente, la Comunidad Foral de Navarra es la que alcanza mejor valor de todas las Comunidades en 2009, lógicamente porque sus valores de 2008 eran muy buenos, algo similar sucede con Castilla La Mancha y Extremadura que tuvieron un buen año en 2008, mientras que el 2009 ha sido muy negativo. Castilla y León desciende un poco menos que la media nacional; pero se mantiene por debajo de ésta, lo que la coloca en el décimo puesto empatada con Cantabria y la Comunidad Valenciana. Los peores valores son los de Canarias y el País Vasco (véase tabla 20).

Tabla 20: Tasa de entrada neta (Comunidades Autónomas)

Comunidades Autónomas	2008	2009
ANDALUCÍA	0,0160	0,0116
ARAGÓN	0,0145	0,0096
ASTURIAS	0,0168	0,0106
BALEARES	0,0151	0,0094
CANARIAS	0,0137	0,0082
CANTABRIA	0,0158	0,0111
CASTILLA LA MANCHA	0,0244	0,0121
CASTILLA Y LEÓN	0,0167	0,0111
CATALUÑA	0,0167	0,0117
COMUNIDAD VALENCIANA	0,0167	0,0111
EXTREMADURA	0,0223	0,0125
GALICIA	0,0200	0,0118
COM. MADRID	0,0169	0,0121
COM. MURCIA	0,0191	0,0125
C.F. NAVARRA	0,0223	0,0134
PAÍS VASCO	0,0157	0,0091
RIOJA (LA)	0,0193	0,0111
CEUTA Y MELILLA	0,0084	0,0153
Media	0,0173	0,0114

En el nivel provincial, la bajada estatal, ya que las nueve provincias empeoran bastante en este índice, Ávila, Palencia, Burgos y Soria son las que más descienden, mientras que Salamanca y León son las que menos, siendo las únicas que bajan por debajo de la media de la Comunidad Autónoma, parece que es la provincia de Salamanca la que deja el descenso medio en 53 puntos. Valladolid baja un poco por encima de la media. Aún así, Zamora es la provincia que consigue un mejor valor en 2009, seguida de Soria, Ávila y Valladolid. Los peores datos los alcanza Segovia con Burgos que no llegan a 0,0100 (ver tabla 21).

Tabla 21: Tasa de entrada neta (provincias de Castilla y León)

Provincias	2008	2009
Ávila	0,0227	0,0114
Burgos	0,0163	0,0099
León	0,0155	0,0109
Palencia	0,0174	0,0110
Salamanca	0,0138	0,0113
Segovia	0,0161	0,0098
Soria	0,0186	0,0117
Valladolid	0,0170	0,0114
Zamora	0,0200	0,0137
Media	0,0175	0,0112

A modo de conclusión se puede afirmar que el año 2009 ha sido el peor de toda la serie analizada, en todos los índices, exceptuando algún caso muy concreto, los valores han sido bastante peores que en el 2008, y en el último cuatrimestre de 2009 no se atisba un rayo de esperanza, únicamente un hálito de aire en el fondo del pozo. Castilla y León se comporta más o menos como el resto de España, con comportamientos provinciales de lo más disperso, con grandes variaciones, positivas y negativas, de un trimestre a otro del año, como son los casos de Burgos y León. En la tasa de entrada neta, índice resumen de los anteriores, Castilla y León se coloca en una posición muy baja, con valores lejanos a la media nacional, lo que indica un mal comportamiento de nuestra Comunidad Autónoma en 2009.

.

ANEXO I: CÁLCULO DE LAS RATIOS

Para la construcción de las ratios que se presentan en el informe se han utilizado datos del INe y del Ministerio de Trabajo y Asuntos Sociales en sus respectivas páginas web y se ha seguido la siguiente metodología:

SOCIEDADES CREADAS POR HABITANTE ACTIVO

Esta ratio se calcula como el cociente entre la población activa y el total de sociedades creadas en un trimestre, Se considera como la relación existente entre la población activa y el número de sociedades creadas.

Sociedades creadas por habitante (t) = total población activa (t) / total sociedades creadas (t)

SOCIEDADES CREADAS CON RELACIÓN AL INCREMENTO DEL PIB

Esta ratio se calcula como el cociente entre el incremento del PIB anual a precios corrientes y el total de sociedades creadas en el trimestre, Se considera como el incremento del PIB producido por las sociedades creadas.

Sociedades creadas con relación al ΔPIB (t) = ΔPIB (t) / total sociedades creadas (t)

TASA DE ENTRADA BRUTA

Esta ratio se calcula a partir del número de total sociedades creadas trimestralmente y se pondera por el total de empresas activas en el año anterior, Nos permite obtener un porcentaje de creación de empresas trimestralmente.

Tasa de entrada bruta (t) = total sociedades creadas (t) / stock de sociedades activas (t-1)

TASA DE ENTRADA NETA

Esta ratio se calcula a partir del número de total sociedades creadas y disueltas trimestralmente y se pondera por el total de empresas activas en el año anterior, Nos permite obtener un porcentaje de creación de empresas trimestralmente.

Tasa de entrada bruta (t) = total sociedades creadas (t) – total sociedades disueltas (t) / stock de sociedades activas (t-1)

Autores:
Hernangómez Barahona, Juan
Martín Cruz, Natalia
Rodríguez Escudero, Ana Isabel

(Miembros del Departamento de *Organización de Empresas y Comercialización e Investigación de Mercados*)

Colaborador: Verónica Mangas Romero

Logo ecadem diseñado y cedido por Cristina Martín Cruz